KARAOĞLAN

HAFTALIK KAHRAMANLIK DERGİSİ SAYI :63 150 KR.

Sarkomer/Çizgi Diyarı

DENİZ EJDERİ

HAZIRLAYAN SUAT YALAZ

Cengiz Han yaşlandıkça ölüm korkusuna kapılır. Çin'de Çan-Çun adındaki bir bilgenin sihirli asasıyla her derde deva bulduğu salık verilir. Çin hakanı sihirli asayı çaldırır. Karaoğlan peşlerine düşer Çinlilerin. Tutsak olur. Diri diri yakılacaktır. Güzel Su-mini kocası Çuko ile dövüşmesini salık verir Karaoğlan'a ..

ÇOK GÜZEL DÜŞTÜN DOSTUM ŞİMDİ BANA BİR İYİLİK DAHA YAPACAĞIM SIKI DUR!.. KOCA
Karaoğlan, hiç beklemeden atıldı, Çuko'yu. ayak bileklerinden yakaladı...
Köy halkının çığlıkları birden kesilmiş ortalığı kaplayan derin sessizliği Çuko'nun acı feryadı bozuyordu...
AAAHH!
KES SESİNİ,, BENİM YERİMDE SEN OLSAN ÇOKTAN TAMUYA GÖNDERMİŞTİN BENİ!
VER ŞU ARKA AYAĞINI DA... KÜÇÜKKEN ATIMI BEN NALLARDIM. ONLAR SENDEN DAHA USLU DURURLARDI... HAYDİ VER BAKALIM!...
Çuko iyice kesilmiş soluk soluğa kalmıştı... Artık sadece seyrediyordu...

Korkunç bir uğultu bütün köyü sarstı.. Çuko, pes etmiş kuzu gibi yatıyordu... Karaoğlan Başkan'a döndü...
KAVGAYI KAN DÖKMEDEN KAZANDIM. BAŞKA BİR BUYRUĞUNUZ VAR MI ?
HAYIR! ÇUKO ARTIK ARAMIZDA DOLAŞAMAZ, MALINI MÜLKÜNÜ, SERVETİNİ VE ALTI KARISINI...
...SANA BIRAKIP ADADAN UZAKLAŞMASI GEREKİR!
NE ?!. AMAN YALVARIRIM BUNDAN VAZ GEÇİN! BANA İYİLİK ETMEK İSTİYORSANIZ ŞU ÇİNLİ SOYLU KİŞİNİN...
ELİNDEKİ KUTSAL ASAYI ALMAMA İZİN VERİN...
HEEEY! NEREDE O RENGİ UÇUK KÖPEKLER ? KAÇMIŞLAR!
Bu sırada Kılkuyruk denen Çinli adamlarıyle kıyıdaki tekneye doluşuyorlardı...

ÇUKO'NUN SERVETİNİ VE KARILARINI İSTEMİYOR MUSUN YOKSA!.. SEN ÇILDIRDIN MI?
SERVETİNİ KÖYLÜLERE EŞİT PAYLARLA BÖLÜŞTÜRÜN BABA, KARILARI YENİDEN EVERİN, BANA DA İZİN VERİN, ÇOK ÖNEMLİ İŞİM VAR!
HAY CANINI DİZMANLAR ALSIN.. KAÇIRDIK... NE OLACAK ŞİMDİ!..
Karaoğlan, Çinli köy başkanının ne diyeceğini beklemeden kıyıya koştu. Çuko'nun beş karısı da onu takip ediyordu...
Sarkamer/Çizgi Diyarı
DENİZ EJDERİ YOLLU BİR TEKNEYDİ. ONA YETİŞMEK İMKÂNSIZ ARTIK!
SUAT YALAZ
Tam bu sırada, Karaoğlan'ın arkasındaki çalılar aralandı ve Çuko ortaya çıktı...
DENİZ EJDERİ ANCAK SAHİBİNİN ELİNDE YOLLU BİR TEKNE OLUR DELİKANLI!..

Çuko'nun kötü bir niyeti yoktu Karaoğlan'a kendince çok önemli bir teklif-te bulun-du...
SÖYLE ÇUKO! NE ISTİYOR-SUN?
KADINLARIMI BANA BAĞIŞLARSAN SENİ KÜÇÜK BİR YELKEN-LE DENİZ EJDERİ-NE YETİŞTİRİRİM KARAOĞLAN!
EĞER BUNU YAPABİLİRSEN HİÇ DURMA ÇUKO!
HAYDİ ÖYLEYSE YARDIM EDİN KADINLAR.
Koyda kumsalda duran bü-yücek bir sandalı Çuko denize sürdü...
Önce süzülerek gidiyor-lardı. Fakat ansızın hızlanan ve sık sık yön değiştiren rüzgâr işi bozmuştu...
DENİZ KABARIYOR, YERİNİZDE SI-KI DURUN, AY-RILMAYIN, ŞU DALGAYI AT-LATALIM!

Sarı Deniz beklenmedik fırtınalardan birini daha doğuruvermişti. Küçük yelkenli koca dalgalar arasında fındık kabuğu gibi çalkalanıyordu...
SIKI DURUN BUNU DA ATLADIK!
Öte yanda Deniz Ejderi de zor anlar geçiriyordu, Sular bir uçtan girip ötekinden çıkıyordu...
GÖZÜNÜZÜ AÇIN.. TEKNENİN BURNUNU DALGALARA DOĞRU TUTMAĞA ÇALIŞIN
SU-MİNİ, YELKENİ BIRAK!
KARAOĞLAN DÜMENİ SIKI TUT. YAPIŞIN!
Fırtına olanca hızıyla bindirmişti küçük tekne çatırdamağa başlamıştı...

orkunç rtına geldiği gibi anarzın geçip gidivermişti...
BU KOCA DALGALAR DENİZ EJDERİNE DOKUNMADI BİLE, TAM YOLLA GİDİYOR...
TEKNE AĞZINA KADAR SU DOLDU. BU KÖTÜ OLDU İŞTE!
Fakat Karaoğlan hemen pes edecek kimse değildi. Kadınların eline birer su tulumu tutuşturdu. Teknedeki suları boşaltmağa başladılar...
ÇUKO! SEN DÜMENE GEÇ. YELKENLERE BAK. BİZ SULARI BOŞALTIRIZ!
DENİZ EJDERİNİ GÖRÜYORUM. O DA HIZINI YİTİRMİŞ!
Bu sırada çok uzaklarda sade döşeli, büyük beyaz çadırda, beyaz at derisi üstünde oturan Cengiz Han yerinde duramıyordu...
NE OLDU TARKAN BEĞ KARAOĞLAN'DAN BİR HABER YOK MU ?
Aynı sıkıntı Siganfo sarayının süslü büyük salonunda şişman bir kişiyi daha uykusuz bırakıyordu...
KUTSAL ASA ÇOKTAN ELİMDE OLMALIYDI.. BAŞ SARAY KUMANDANLARINI ÇAĞIRIN!...

Biraz sonra iri kıyım üç mandarin* Çin Hakanı'nın önüne gelip saygı ile eğildiler...
CENGİZ HAN'IN ACÜNÜN DÖRT BUCAĞINA SALDIĞI CİLASINLAR KUTSAL ASAYI HENÜZ ELE GEÇİREMEDİLER!
* Mandarin: Soylu ve yüksek rütbeli Çin Subayı...
AMA BİZ DE BU ÖMRÜ SONSUZA KADAR UZATAN KUTSAL ASAYA HENÜZ SAHİBOLAMADIK... EĞER CENGİZ HAN BİZDEN ÖNCE BUNU BAŞARIRSA HEPİNİZİN KAFASI GİDER!
BUNU BİLDİĞİMİZ İÇİN CENGİZ HAN'IN CİLASINLARINA BÜTÜN KAPILARI KAPADIK YÜCE KAĞANIM!
BEN, ÇİN DUVARLARI BAŞBUĞU OLARAK BÜTÜN TEDBİRLERİ ALDIM EFENDİMİZ!
BEN DE, ÇİN DENİZİ SAVAŞ GEMİLERİ BAŞBUĞU OLARAK BÜTÜN TEKNELERİ AÇIK DENİZE SALDIM. KUŞ UÇSA HABER ALIRIZ!

SİZE SONSUZ GÜVENİM VAR. AMA BU KUTSAL ASA BİR AN ÖNCE ELİMDE OLMAZSA BANA HUZUR YOK. YERYÜZÜNÜN ÖLÜMSÜZ HAKANI CENGİZ HAN DEĞİL BEN OLMALIYIM!
Subaylar el etek öpe öpe Salondan çıkhlar...
YERYÜZÜNÜN ÖLÜMSÜZ HAKANI SİZ OLACAKSINIZ YÜCE KAĞANIMIZ!..
Bu sırada açık denizde Karaoğlan ve Çuko...
YELKEN AÇMAĞA ÇALIŞIYORLAR. BECERİKSİZLER. ŞİMDİ KUŞ GİBİ YETİŞECEĞİZ ONLARA!
HAYDİ ÇUKO! BAŞARIRLARSA BÜYÜK YELKENE ASLA YETİŞEMEYİZ!
HEEY! O TEKNE ÜSTÜMÜZE GELİYOR HAZIR OLALIM!
UMAI YALAZ

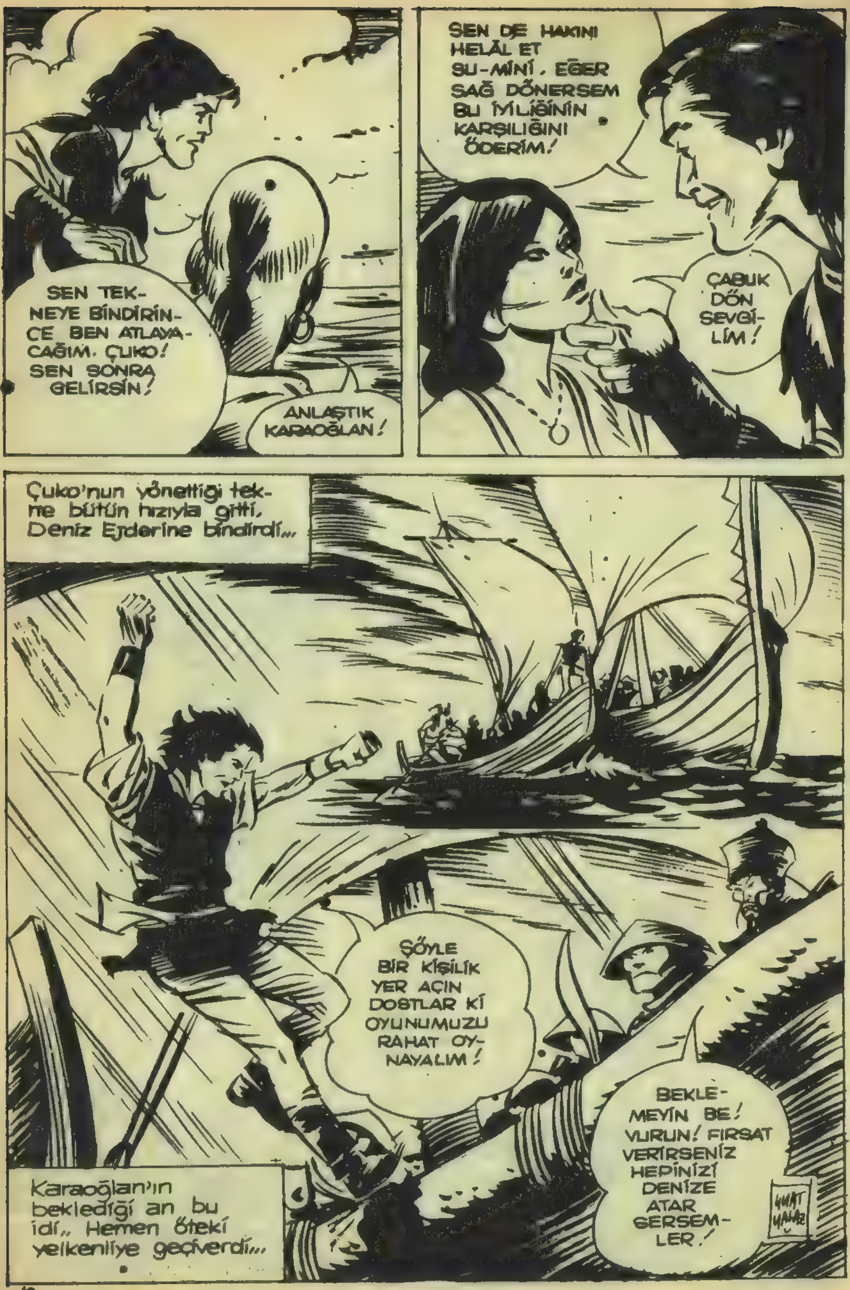
SEN TEKNEYE BİNDİRİNCE BEN ATLAYACAĞIM. ÇUKO! SEN SONRA GELİRSİN!
ANLAŞTIK KARAOĞLAN!
SEN DE HAKINI HELÂL ET SU-MİNİ. EĞER SAĞ DÖNERSEM BU İYİLİĞİNİN KARŞILIĞINI ÖDERİM!
ÇABUK DÖN SEVGİLİM!
Çuko'nun yönettiği tekne bütün hızıyla gitti, Deniz Ejderine bindirdi...
ŞÖYLE BİR KİŞİLİK YER AÇIN DOSTLAR Kİ OYUNUMUZU RAHAT OYNAYALIM!
BEKLEMEYİN BE! VURUN! FIRSAT VERİRSENİZ HEPİNİZİ DENİZE ATAR SERSEMLER!
Karaoğlan'ın beklediği an bu idi.. Hemen öteki yelkenliye geçiverdi...

Karaoğlan, Deniz Ejderinin küpeştesine atlar atlamaz Çinlilerden birinin enli palası ile burun buruna geldi...
INGH!
Yapılacak tek şey ne ise onu yaptı. Çinli kılıcını indirmek fırsatı bulamadan teknenin öbür ucuna çakıldı kaldı...
Su-Mini korkuyla karışık bir endişe içinde Karaoğlan'ın kavgasını seyrediyordu...
TANRILAR CANIMI ALSIN ADAMI BİR VURUŞTA DEVİRDİ. AMA ONLAR ÇOK KALABALIK!
HEEY! ÇUKO, ONA YARDIMA KOŞSANA!
BENİM VAADİM ONU TEKNEYE YETİŞTİRMEKTİ, FAZLASINI YAPMAK ZORUNDA DEĞİLİM.

ÇUKO! KARAOĞLANA YARDIM ETMEZSEN BENİ YOK BİL!
SENİN GİBİ BİRİYLE YAŞAMAKTANSA KARAOĞLANLA ÖLMEK DAHA İYİDİR!
Su-Mini, Çuko'nun uzaklaşan sandalından denize atlayıverdi...
Deniz Ejderini bir balık gibi su altından aştı.. öte yana geçti...
ONA BİR HAYAT, HEM DE SEVMESİNİ BİLEN BİR HAYAT BORÇLUYUM!
Tam bir deniz kızı olduğunu gösteren hareketlerle teknenin üstüne tırmandı, Karaoğlan ölümüne döğüşüyordu...
Ayakta tek tük asker kalmıştı... Karaoğlan sağlam bir kürekle hepsini teker teker hakliyordu...
AKLINI KENDİNE SAKLA VE SURATINI KOLLA KOCA DANA!
ÇEKİRGE GİBİ ORDAN ORAYA SIÇRAMAK SENİ KURTARMAZ DELİKANLI!

Karaoğlan, bir ara bütün çinlilere akıl ve cesaret veren Kılkuyruğun da hakkını avucuna verdi...
AAAH!..

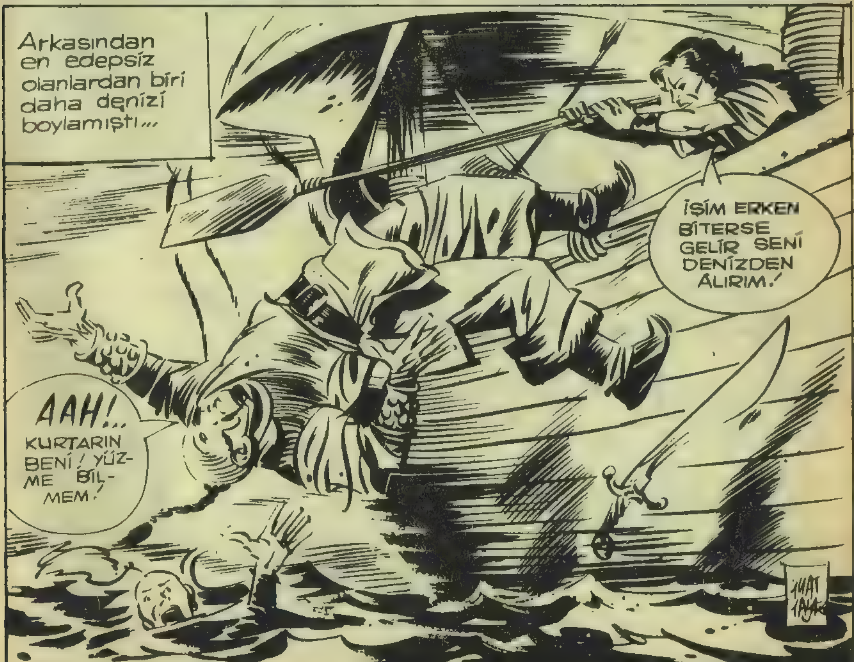
Arkasından en edepsiz olanlardan biri daha denizi boylamıştı...
İŞİM ERKEN BİTERSE GELİR SENİ DENİZDEN ALIRIM!
AAH!.. KURTARIN BENİ! YÜZME BİLMEM!

DAYANIN ÇOCUKLAR HEP BİRDEN SALDIRALIM. SOLUĞU KESİLDİ BU AÇ SIRTLANIN!
Avaz avaz bağıran çinli subay neye uğradığını anlayamadı. Suratına yediği bir tekmeyle kan içinde kaldı...
AH! SURATIM!
AYAKTA BİR SEN KALMIŞTIN, YIKIL DA BU İŞ BURADA BİTSİN!
EEE! DOSTUM, SARI SURATIN BEMBEYAZ OLMUŞ... DE BAKALIM ŞİMDİ NEREYE KAÇACAKSIN?
Çinli'nin cevabı korkunç bir kahkaha oldu...
ARKANA DÖN DE DENİZE BİR BAK! HAH HAH HAH HAH!..

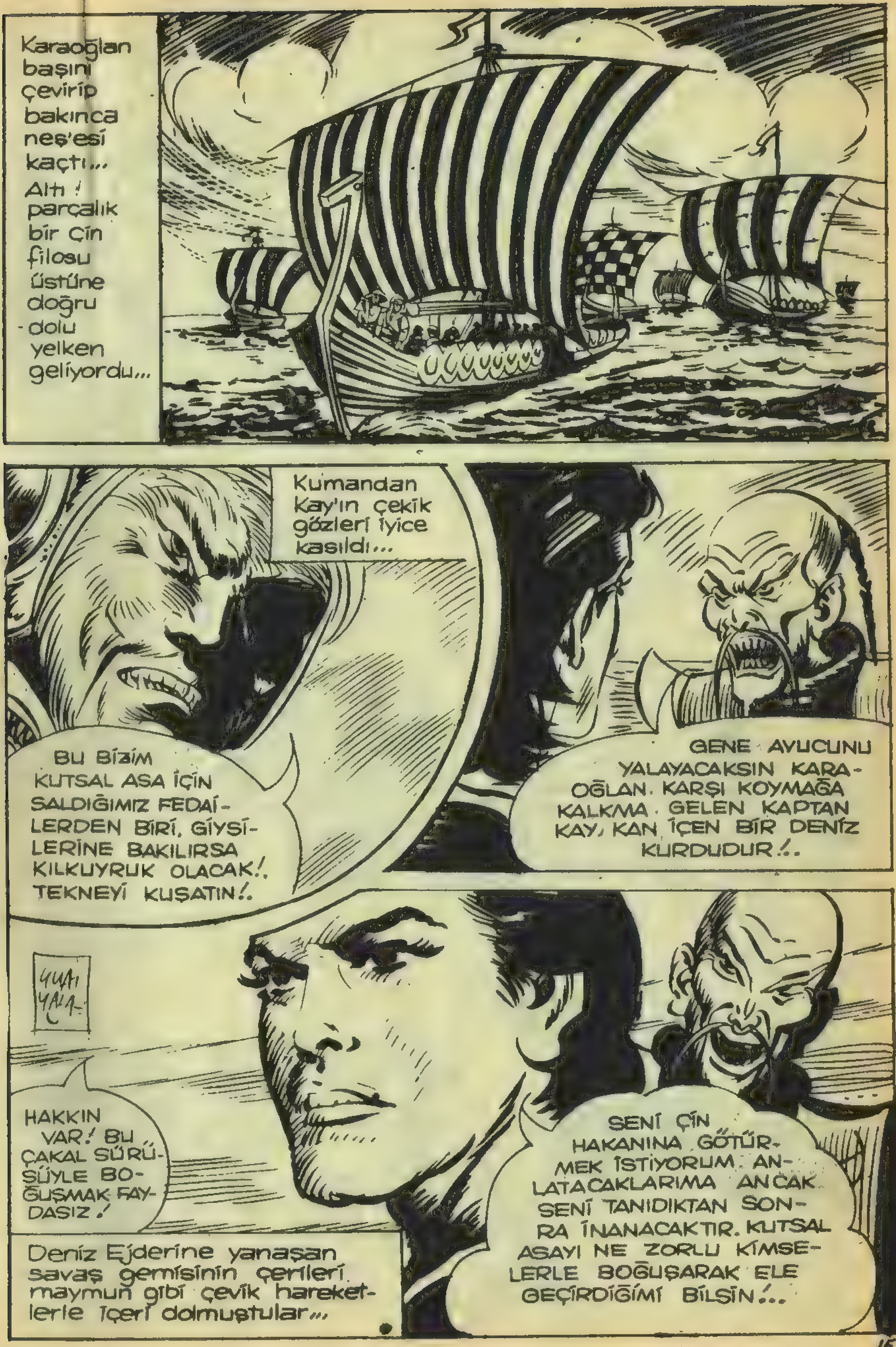
Karaoğlan başını çevirip bakınca neş'esi kaçtı... Altı parçalık bir Çin filosu üstüne doğru dolu yelken geliyordu...
Kumandan Kay'ın çekik gözleri iyice kasıldı...
BU BİZİM KUTSAL ASA İÇİN SALDIĞIMIZ FEDAİLERDEN BİRİ. GİYSİLERİNE BAKILIRSA KILKUYRUK OLACAK!. TEKNEYİ KUŞATIN!.
GENE AVUCUNU YALAYACAKSIN KARAOĞLAN. KARŞI KOYMAĞA KALKMA. GELEN KAPTAN KAY, KAN İÇEN BİR DENİZ KURDUDUR!..
HAKKIN VAR! BU ÇAKAL SÜRÜSÜYLE BOĞUŞMAK FAYDASIZ!
Deniz Ejderine yanaşan savaş gemisinin çerileri maymun gibi çevik hareketlerle içeri dolmuştular...
SENİ ÇİN HAKANINA GÖTÜRMEK İSTİYORUM. ANLATACAKLARIMA ANCAK SENİ TANIDIKTAN SONRA İNANACAKTIR. KUTSAL ASAYI NE ZORLU KİMSELERLE BOĞUŞARAK ELE GEÇİRDİĞİMİ BİLSİN!..

Karaoğlan için yapacak bir şey yoktu. Çinliler karınca gibi her yanını sarmışlardı...
EVET! PİSİ PİSİNE ÖLMEK YİĞİTLİK DEĞİL, SALAKLIK OLUR. HELE BEKLEYELİM!
HEEY! ŞURAYA BAKIN! BİR KIZ VAR BURADA!
SU-MİNİ! SEN ÇUKO'NUN YANINDAYDIN. BURAYA NİÇİN GELDİN?
SANA KAVGADA YARDIM ETMEYİP KAÇINCA, BEN DE ONU YALNIZ BIRAKIP SANA YARDIMA GELDİM!
AH DELİ KIZ! BANA YARDIMCI DEĞİL, AYAĞIMA BAĞ OLDUN ŞİMDİ... ARTIK KENDİMDEN BAŞKA BİR DE SENİ DÜŞÜNMEK ZORUNDAYIM!
SUAT YALAZ

Karaoğlan'ı hemen filo kumandanı Kay'ın huzuruna çıkardılar...
SENİ GÜNLERDİR YOLUNDAN ALAKOYAN ENGEL BU BİR TEK GENÇ Mİ KILKUYRUK ?
YÜCE BAŞBUĞUM, BU GENCİN GÖRÜNÜŞÜNE ALDANMAYIN... KARAOĞLAN NAMINI YEDİ İKLİMDE DUYMAYAN YOKTUR BU TÜYSÜZ UĞRU...
YETER! ONU BENİM YELKENLİNİN TÜRK FORSALARI ARASINA ATIN ! GÜCÜNÜ BİRAZ DA KÜREK ÇEKMEDE GÖSTERSİN !
BUNU KÜREKTE HARCAMIYALIM YÜCE KAY!.. KAĞANIMIZA ONU DİRİ GÖTÜRELİM!
İKİ GÜN KÜREK ÇEKMEKLE ÖLMEZ. AMA BİR ZAMANLAR KENDİSİ GİBİ DİK KAFALI OLAN SOYDAŞLARININ HALİNİ GÖRÜNCE BURNU KIRILIR GÖTÜRÜN!
ŞU KIZI DA KAYNAR SU İLE BİR GÜZEL YIKAYIP BANA GETİRİN!
HAYDİ ORADAN! ÖNCE SEN KİRLİ DİŞLERİNİ SAKLA DA ADAMIN MİDESİNİ BULANDIRMA!
SUAT YALAZ

Doruk, iri kemikleri sayılacak kadar zayıflamış solmuş bir garip tutsaktı.. Elini çekince kelepçelerden sıyrılıverdi.
İŞTE! BU OĞLAN PRANGAYA VURULDUĞU ZAMAN KELEPÇELER BİLEĞİNE ZOR KAVUŞUYORDU.. ASLANLAR GİBİ KORKUSUZ VE GÜÇLÜYDÜ.
AMA GÜNLERCE TUZ YEDİRİP AÇ VE SUSUZ BIRAKILINCA O DEV GİBİ CÜSSEDEN GERİYE BÖYLE BİR KEMİK YIĞINI KALDI..
ŞİMDİ SANA ÖĞÜDÜM, KABADAYILIK GÜNLERİNİ UNUT. USLU USLU KÜREĞİNİ ÇEK, BİZE YARDIM ET.. BELKİ YEDİĞİMİZ KIRBAÇ SAYISI BİRAZ AZALIR!
KIRBAÇ SAYISI AZALMAZ, DOSTUM.. YA GÜÇTEN DÜŞTÜKÇE ÇOĞALIR YA DA HEPTEN YOK OLUR.. AKLINIZI BAŞINIZA TOPLAYIN. KORKAKLIĞI ATIN ÜSTÜNÜZDEN.
DEDİKLERİMİ YAPARSANIZ SİZİ BURADAN KURTARIRIM.
Tam o sırada Karaoğlan'ın ensesinde bir kırbaç şakladı.. Sırımın değdiği yerler sızım sızım sızladı..
KONUŞMA! KÜREK ÇEK! BİR DAHA SESİNİ DUYARSAM SENİ...

Karaoğlan, hiç sesini çıkarmadı, hemen küreğe asıldı.. Çinli, küfürler ve sağa sola kırbaçlar savurarak uzaklaştı..
BU ADAMLARIN GÖNLÜNDEKİ ATEŞİ YENİDEN HARLATMALIYIM. BİR YABANCI ULUSUN KAMÇISI ALTINDA KÖLE OLMAK TÜRKLERE YAKIŞMIYOR..
KAFA TUTACAKSIN DİYE ÖDÜM KOPTU.. SES ÇIKARMAMAKLA ÇOK İYİ ETTİN!..
Bu sırada kumandan Kay'ın bir saray odasını andıran kamarasında insan ömrünü uzattığı söylenen Kutsal Asa'nın, Çinlilerin eline geçmesi şerefine yenilip, içiliyordu...
BU PİRİNÇ ŞARABINI BÜYÜK BİR BAŞARIYA SAKLIYORDUM, DOSTUM. KUTSAL ASAYI BULMAMIZIN ŞEREFİNE İÇELİM!
DENİZLER HÂKİMİ YÜCE KUMANDAN KAY!.. KAĞANIMIZA, KUTSAL ASA'YI TEK BAŞIMA BENİM ELE GEÇİRDİĞİME, SİZİN GİBİ ULU BİR KİŞİNİN TANIKLIK ETMESİ BENİM İÇİN NE BAHTİYARLIK!..
TANIKLIK MI DEDİN? OOO! ÖYLE YA, KUTSAL ASAYI GETİRENE KAĞAN BİR KOCA HAZİNE VERECEKTİ.. KORKMA, DOSTUM.. HAZİNEYE ORTAK OLACAK DEĞİLİM..
HEPSİNİ BEN ALACAĞIM.. ÇÜNKÜ SON DEFA BİRŞEY İÇİYORSUN, AÇ GÖZLÜ DOSTUM..

Kılkuyruk biraz sonra, ağzından yeşil köpükler saçarak korkunç sancılar içinde kıvranmağa başlamıştı...
FAKAT.. NASIL OLDU BU.. AYNI ŞARAPTAN SEN DE İÇTİN, TANRININ CEZASI KAY!..
ANLAYAMADIN HA.. BUNU SENİN İNCE ZEKÂNA YAKIŞTIRAMADIM, DOSTUM. ŞARAP DEĞİL, KUPA ZEHİRLİYDİ. ŞİMDİ RAHAT ÖL!!. HEH HEH HEH!..
İŞTE BÜTÜN ACUNU YERİNDEN OYNATAN KUTSAL ASA. DENİZLER HAKİMİ YÜCE KAY'IN ELİNDE.. ONU KAĞANA VERECEĞİM!
SÖYLENENLER DOĞRUYSA O TANRILAR GİBİ ÖLÜMSÜZ OLACAK. BEN DE KAĞANLAR GİBİ ZENGİN
HEH! HEH. HEH!..
Biraz sonra...
TUTSAK KIZI TEMİZLEDİK YÜCE KAY! BUYRUĞUNUZU BEKLİYORUZ.!
GETİRİN. ONU BEKLİYORDUM ZATEN!

Su-Miniyi temiz havlulara sarılmış olarak kumandan Kay'ın odasına getirdiler...
KIZI İSTEDİĞİNİZ GİBİ BİR GÜZEL TEMİZLEDİK KUMANDANIM,.. BİRAZ ÜZDÜ BİZİ AMA, SONUNDA KUZU GİBİ OLDU...
KUTSAL ASAYI ELE GEÇİREN DENİZLER HAKİMİ KUMANDAN KAY'IN ODASINA ŞEREF VERDİN PASAKLI KIZ!
ZEVZEKLİĞİ BIRAK. KUTSAL ASA'YI KAĞAN'A KILKUYRUK GÖTÜRECEKTİ... O NEREDE?
PEK HOŞ OLMAYAN BİR YOLCULUĞA ÇIKTI. GİDERKEN DE BU KUTSAL EMANETİ EN GÜVENDİĞİ DOSTUNA BIRAKMAKLA AKILLILIK ETTİ!..
ŞUNA AÇIKÇA ÖLDÜRDÜM DESENE...
SEN GÖRÜNDÜĞÜNDEN DE ZEKİ BİR KIZ İMİŞSİN.. GEL ŞÖYLE İÇERİ...

Su-Mini'yi kızarmış kısık gözlerle süzen kumandan Kay, kutsal asayı bir köşeye bırakıp üstüne hafif bir giysi geçirdi...
HEM GÜZEL, HEM AKILLISIN DEMİŞTİM. ONUN İÇİN BENİ UĞRAŞTIRACAĞINI HİÇ SANMIYORUM!
ÇOK KÖTÜSÜN KUMANDAN KAY.. BEN DE KARŞI KORSAM ÖLECEĞİM DEĞİL Mİ ?
Su-Mini bir an düşündü...
DİKLEN MENİN YERİ DEĞİL, TATLILIKLA ONA İSTEDİĞİMİ YAPTIRABİLİRİM BELKİ...
UZUN ZAMAN BİR ERKEKLE YATMADIM. ONUN İÇİN ŞANSLISIN SEVGİLİ KUMANDAN!
Su-Mini, ağır ağır soyundukça Kay sabırsızlanıyordu, yerinde duramıyordu...
ÇABUK OL ÖYLEYSE!.. BEN DE UZUN ZAMANDIR KADIN YÜZÜ GÖRMEDİM.. SENİ BANA TANRI GÖNDERDİ...

HAYDİ ÇOK SALLANDIN !. GEL UZAN ŞU DİVANA ADAMI SEN DELİ EDERSİN !.
HEMEN SALDIRMA BAKALIM.. SENDEN BAZI İSTEKLERİM OLACAK !.
DİLE BENDEN NE DİLERSEN AMA OLMAYACAK ŞEYLER İSTEME !.
HAYIR, SADECE ŞU SENİN YAVERE DERSİNİ VERMEK İSTİYORUM.
YAVER İYİ ÇOCUKTUR. KUZEYLİDİR. SANA NE YAPTI Kİ ONA BÖYLESİNE KIZGINSIN? EĞER EL SÜRMEĞE KALKTIYSA CANINI ALIRIM!
BENİ YIKARKEN SOKAK KIZI GİBİ TARTAKLAYIP MINCIKLADI. ONA EMİR VER NE İSTERSEM YERİNE GETİRSİN HER DEDİĞİMİ YAPSIN!
HEEY! YÜZBAŞI, GEL BAKALIM BURAYA, BÜYÜK SUÇ İŞLEMİŞSİN!
Kumandan Kay konuşurken Su-Mi'ni'de bir köşede duran kutsal sopayı eline geçirmişti....

Su-Mini'ye bir an önce kavuşmak isteyen Kay, yaveri bir güzel haşladı...
KIZI SİZE YIKAYIN DİYE VERDİM Dİ, KOLUNU BACAĞINI MINCIKLAYIN DİYE DEĞİL. BU YÜZDEN NÖBETİN BİTİNCE ÜÇ GÜN KATIKSIZ HAPİS...
... YATACAKSIN... KIZDAN BİR ŞİKÂYET DAHA DUYARSAM CEZANIN NE OLACAĞINI BİLİRSİN.. ŞİMDİ DEFOL!
EVET YÜCE KAY! ÖZÜR DİLERİM KUMANDANIM!
İŞTE KÜÇÜK GÜVERCİNİM, SENİN İSTEDİĞİN FAZLASIYLA OLDU. ŞİMDİ BENİM...
HEEY! BIRAK O ASAYI!
Kamaranın iç bölmesine geçen Kumandan Kay, Su-Mini'yi çırılçıplak fakat elinde asa ile gördü.. başka bir şey göremedi. Ortalık bir anda kapkara oldu...
ERKEKLERİ SEVERİM AMA İNSAN KILIĞINA GİRMİŞ SU AYGIRLARINI DEĞİL!
AAAAAH

Kumandan Kay, çıplak kafasına Kutsal Asa'yı yiyince gık diyemedi... Yüzüstü yıkıldı...
İŞ ŞİMDİ KAPIDAKİ Y. VERİ KANDIRMAYA KALDI...
Su-Mini kendine pek yakışan çocuksu haliyle kapıda göründü...
HİŞŞT! BURAYA GEL. KUMANDANIMIN EMRİ VAR!
KÜREKTE ZİNCİRE VURULAN KARAOĞLAN'I BURAYA GETİRECEKSİNİZ... ONUNLA DA KÜÇÜK BİR HESABIM VARDI!
Yaver, bir an durakladı... Ama, Kumandan Kay'ı içerde sırtüstü uzanmış görünce kızdan kuşkulanmadı...

Biraz sonra, Karaoğlan'ı zincirler kürekten alıp Kumandan'ın odasına getirdiler...
BUYRUĞUNUZ ÜZERİNE KARAOĞLAN'I GETİRDİK YÜCE KUMANDAN!
SU-MİNİ! BU NE KILIK BÖYLE? YOKSA GENE...
EVET YANILMIYORSUN. AKLIN VARSA SEN DE BAZI DURUMLARDAN YARARLANABİLİRSİN!
Fakat yaver, Kay'ın hiç cevap vermeyişinden kuşkulanmıştı...
Öteki çerileri Karaoğlan'ın yanında bırakıp ileri yürüdü...
FAKAT!.. FAKAT KUMANDANIMIZA NE OLDU. BAYILMIŞ, BAŞI KAN İÇİNDE!

Kumandan Kay'ın yaveri durumu hemen anlamıştı. Karaoğlan'ı getiren askerlere bağırdı...
TEZ, KARAOĞLAN'I ZİNCİRE VURUN. BU KIZI TUTUN. YÜZBAŞI Lİ SEN DE BÜTÜN TEKNELERE HABER SAL. KUMANDAN AĞIR YARALI!
Fakat, Karaoğlan'ın bileğindeki zincir çoktan Yüzbaşı Li'nin gırtlağına dolanmıştı bile...
KUSURA BAKMA ARKADAŞ! BU KIZ KÜÇÜK AKLIYLA BÜK İŞLERE GİRİŞMİŞ!
SEYİRCİ KALMAK ERKEKLİĞE SIĞMAZ.. SEN ŞÖYLE BİR KIYIDA UZAN BİRAZ!

Ortalık karışıvermişti. Bir kargı Karaoğlan'ın saçlarından bir tutam koparıp kulağı dibine saplanmış, aynı anda çenesine bir tekme yiyen Çinli baygın yere yıkılmıştı...
ELDEN ÇIKAN KARGI YERİNİ BULMALI. YOKSA...
HING!
AAAAĞH
Telaşa kapılan çinli çeriler Karaoğlan'a saldırıp kendi arkadaşlarını vuruyorlardı...
ZAHMET ETMESEYDİN DOSTUM. BEN SİZİ TEK BAŞIMA DA HAKLARDIM..
BU DA SENİN PAYINA DÜŞEN ARKADAŞ!
Kısa zamanda yaver, subay ve dört çeri küçük kamarada üstüste yığılmışlardı...

Su-Mini çerilerin birinden çıkan anahtar destesiyle Karaoğlan'ın bileklerini kurtardı.. Kamarayı inittiler kaplamıştı...
İYİ Mİ YAPTIM, KÖTÜ MÜ BİLMİYORUM KARAOĞLAN! AMA ELİMDEN GELENİN HEPSİ BUDUR!
USLU DURMAYACAĞINI BİLİYORDUM AMA BU KADAR BECERİKLİ OLACAĞINI SANMIYORDUM.
BANA UYACAK GİYSİ BULMAMIZ BİRAZ ZOR OLACAK GALİBA, BU OLDU MU?
HEMEN KILIK DEĞİŞTİRİP KÜREĞE BAĞLI SOYDAŞLARIMIN YANINA İNMEYE ÇALIŞALIM!
HEEY! YÜZBAŞIM!
HİÇ DURMA, DUYMAMIŞ GİBİ DOĞRU AŞAĞI İNECEĞİZ!..
Kamaranın kapısından çıkar çıkmaz subaylardan biri bizimkileri gördü...

Kürekçilerin gardiyanı Karaoğlan'ın çizmelerini görünce gevrek gevrek güldü...
HEH HEH HEH!.. SURATINI PEK MERAK ETTİM. HARABEYE DÖNDÜRMÜŞTÜR HERHALDE KUMANDAN KAY!
AH!... DİŞLERİM!
İYİ HATIRLATTIN BEN DE SURATI HARABEYE ÇEVRİLECEK BAŞKA KİM KALDI DİYE MERAK EDİYORDUM!
Sarkomer/Çizgi Diyarı
NE OLUYOR? BU KARAOĞLAN'IN SESİ..
KAVGA EDİYOR, ŞİMDİ HEPİMİZİ ÖLDÜRESİYE DÖVECEKLER!
AMA ELLERİ ÇÖZÜLMÜŞ! ZİNCİRLERDEN KURTULMUŞ! BUNDA BİR İŞ VAR!
Küreğe zincirli Türkler, ne olduğunu bir türlü anlayamamışlar, bakınıp söyleniyorlardı...
SU-MİNİ, SEN KELEPÇELERİ ÇÖZ, BEN KAPIYA BAKIYORUM!
ŞİMDİ HEPSİNİ KURTARIRIM, KARAOĞLAN!
HEEY! KİMDİ O DEMİN BURAYA İNEN SUBAY.. YÜZÜNÜ GÖSTERSİN BANA!
SUAT YALAZ

HEEEY!.. NÖBETÇİ CEVAP VERSENE! NERDESİN ?
Karaoğlan, kapı altına gizlenmiş pusuda subayın bir adım daha atmasını bekliyordu...
HAYDİ BİR ADIM DAHA İN.. İŞİN TAMAMDIR SENİN DE...
Fakat Çinli subay, yerde baygın yatan nöbetçiyi görmüştü.. Hemen kendini dışarı çekti...
SİLÂH BAŞI BORUSU ÇALIN... KÜREKTE AYAKLANMA VAAAR!
OK YAYDAN ÇIKTI, ARTIK BU İŞİ ÇALA KILIÇ HALLEDECEĞİZ!
Karaoğlan hemen elindeki kılıçla yukarı fırladı...

SON BASKI: 21-5-1974
NİL OFSET

DEVAMI VAR..

Sahibi ve S. Yönetmeni: Muhtar Yavaşça
Sultanahmet-Yerebatan Caddesi-Büyük
Azim Palas-No: 40 Kat: I İSTANBUL

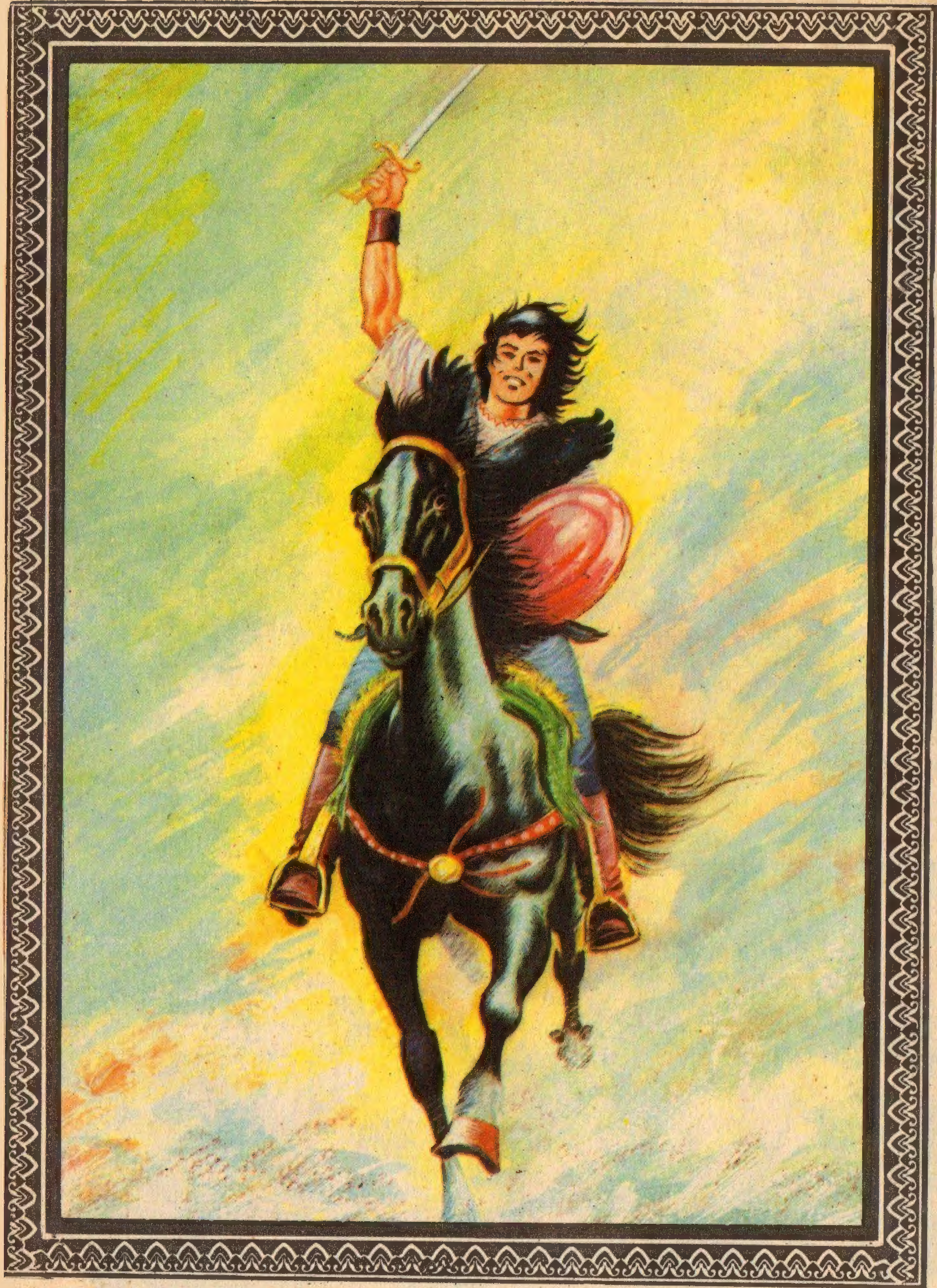

KARAOĞLAN DERGİSİNİ
OKUYUNUZ. DOSTLARINIZA
TAVSİYE EDİNİZ!..

favori ofset 27 54 59